

Re; TUES NEWS

Contents

令和5年総会・懇親会の開催案内……………	1	活躍する卒業生……………	6・7
会長挨拶・ベゴール先生からのご挨拶……………	2	鳥取あれこれ……………	8・9
大学と同窓会の歴史……………	3	会員サポート……………	10
母校のその後……………	3	そろそろ帰ってこない? 鳥取に……………	11
活動報告……………	4	環謝祭のおしらせ……………	12
第18期会計報告……………	5		



令和5年 総会・懇親会を開催します！

日程▶ 令和5年10月14日(土) 15:30～ 受付開始
16:00～ 総会
17:00～ 懇親会

場所▶ 総会・懇親会…まちパル鳥取3階
まちなかキャンパス (場所は3ページを参照ください)

会費▶ 1,000円 (同窓会で補助した後の金額です)
こども料金300円 (※ご飯を食べるお子様)

駐車場▶ お車でお越しの方は、「エイラク駐車場」「本通パーキング」に駐車すれば、一部補助があります。同じような名前の駐車場もありますのでご注意ください。

※上記以外の駐車場については、補助の対象外となります。※懇親会のみ参加も大歓迎!! ぜひお問い合わせの上ご参加下さい。

参加申し込みは右記のQRコードより、申し込みフォームにて行って下さい。▶

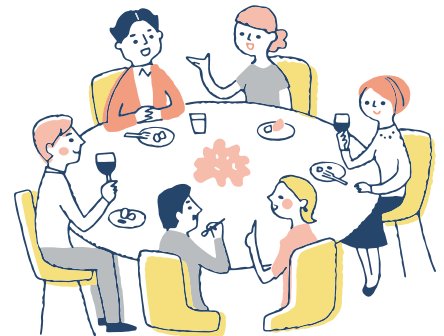

同窓会会長挨拶



鳥取環境大学同窓会会長

河田 桂吾

(2期生・2006年卒)

絆と成長を育む、鳥取環境大学同窓会の新たな時代

同窓の皆様、ご挨拶申し上げます。

私、河田桂吾と申します。このたび鳥取環境大学同窓会会長に就任しましたことを、心より嬉しく思っております。この大学での学びと経験は、私たち一人ひとりを大きく成長させ、未来への一歩となりました。そして、この就任を機に、大学との絆を深め、卒業生の交流を活発化させる使命を果たしてまいります。

同窓会会長として、私の信念は一つです。それは、「七転び八起き」という言葉の通り、困難に立ち向かい、何度でも立ち上がる精神力を持ち続けることです。人生には挫折や試練がつきものですが、それを乗り越えることでより強くなり、成長することができます。私自身も多くの困難を経験しましたが、一から仕切りなおし、前向きに取り組む姿勢を持ち続けてまいりました。

今後、同窓会役員の皆様と力を合わせ、様々な活動を通じて大学との交流を図ります。卒業生同士の絆を深める機会を提供し、情報共有やキャリアサポートを行うことで、皆様の人生における新たな展望を広げるお手伝いをしたいと考えています。

また、大学との連携も重要視してまいります。公立鳥取環境大学の発展と同窓会の発展は密接に関わっており、大学の発展を支える一員として貢献することを目指します。卒業生としての誇りを胸に、教育の質向上や学生支援にも力を注ぎ、公立鳥取環境大学の更なる飛躍をサポートしてまいります。

皆様のご支援と協力を心よりお願い申し上げます。私だけでなく、同窓会役員の方々とともに、一つ一つの活動を着実に実行し、皆様の期待に応えていきたいと考えます。

ベゴール先生からのご挨拶



人間形成教育センター
教授

Bettina Begole

The Long and Winding Road

Twenty-two years ago, Tottori University of Environmental Studies opened its doors. Twenty-two years ago, I started teaching English here at TUES. My name is Bettina Begole, and it has been a long and winding road, to get to where we all are today.

Some of you reading this were here at TUES that first year. The program itself was very "intensive!" How many of you remember the journal entries? Students wrote a LOT, with journal entries and freewriting to improve fluency. (Teachers marked a lot of papers.)

The speaking classes were a lot of fun for teachers. Do you remember making and performing skits? The Three Little Pigs and the big, bad wolf with his (fake) cigarette (you know who you are!) is still vivid in my mind after all these years. And I still have the videos!

But the road continued on. The Intensive English program changed from three, 90-minute koma a week to two koma a week. We couldn't do a lot of the fun things like skits. The program

became less "intensive."

Today, the Intensive English program is four, 45-minute classes each week. That is the same as only two koma. Is it still "intensive"? What do you, the "old" students, think? Newer graduates, who studied in the 45-minute program, what do you think? The program only exists for the students, so we teachers want to do the best for all students. As for myself, I miss having the opportunity to talk to students individually, and see their creativity. With only 45 minutes each time, it is harder to build a good relationship.

But all is not lost! TUES now has an English minor program. There are many courses that appeal to students. For example, there is a zoology course, a botany course, and eight upper-level English reading, writing and speaking courses. I enjoy communicating with the students in the English minor program every day. Their energy and creativity inspire me. It has been a wonderful 22 years!

大学と同窓会の歴史

大学	同窓会
昭和40年代後半～	鳥取市が女子短大や私立大学の誘致を試みるが実現せず
平成7年	鳥取商工会議所等が県内に「東部地区へ公立大学を設置」を要望
平成9年6月	県市が「大学設立準備委員会」を設立し、大学設置の検討を開始
平成10年3月	「新大学基本計画」を県議会、市議会が承認
平成13年4月	県市が設置の公設民営方式の鳥取環境大学（1学部3学科）開学
平成17年4月	大学院修士課程（環境情報学研究所）設置
平成21年4月	「環境政策学科」「環境デザイン学科」を「環境政策経営学科」「建築・環境デザイン学科」に変更し、新たに「環境マネジメント学科」を設置（1学部4学科）
平成23年12月	「公立大学法人鳥取環境大学設立認可申請書」提出（総務大臣・文部科学大臣宛）
平成24年4月	公立大学法人鳥取環境大学設立
平成27年4月	法人を「公立大学法人公立鳥取環境大学」、大学を「公立鳥取環境大学」に名称変更
平成28年4月	大学院修士課程（環境経営研究科）設置
平成16年9月	発起人会設立
平成16年11月	同窓会名称が「鳥取環境大学同窓会 Re;TUES（リ・チューズ）」に決定
平成17年3月	鳥取環境大学学位授与式後に同窓会設立総会が行われ、「鳥取環境大学同窓会 Re;TUES（リ・チューズ）」が設立
平成19年6月	鳥取環境大学同窓会 関西支部設立
平成20年8月	鳥取環境大学同窓会 関東支部設立
平成24年7月	鳥取環境大学同窓会 鳥取支部設立
平成27年3月	鳥取環境大学同窓会 Re;TUES（リ・チューズ）設立10周年
令和元年6月	鳥取環境大学同窓会 岡山支部設立
令和2年2月	鳥取環境大学同窓会 米子支部設立

母校のその後…

◎入学者数の推移

平成24年の公立化後、毎年定員一杯の入学者で推移しており、休日でも部活動や勉強などで、キャンパスに活気があふれています（約8割の学生が県外より入学）。

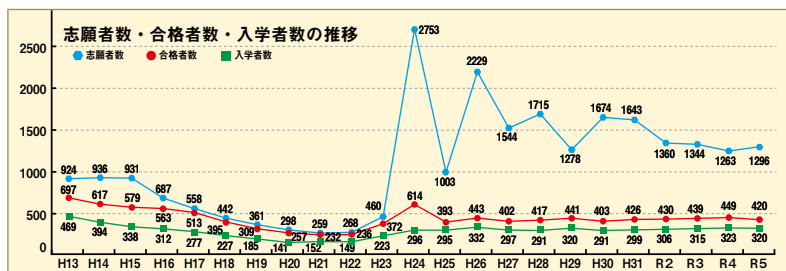

◎学外拠点

まちなかキャンパス：地域の皆さんや自治体、学生・教職員が集い、学習・研究や情報交換など、地域連携を進めていくまちなかの拠点として、2014年6月に開設しました。

まちなかキャンパス



【住所】〒680-0833 鳥取県鳥取市末広温泉町160
日光本通りビル3階301号室(まちなか鳥取3階)

西部サテライトキャンパス：地元と共に歩む大学づくりをめざし、2012年4月、鳥取県米子市に西部サテライトキャンパスを開設しました。

西部サテライトキャンパス



【住所】〒683-0812 鳥取県米子市角盤町1丁目55-2
(中海テレビ放送センタービル
(旧NHK米子支局)内)

関西オフィス：大学の教育・研究の成果を発信するとともに、学生・卒業生・教職員の関西圏での活動を支援するため、2015年に淀川区西中島に開設。2020年4月から鳥取県関西本部内に移転。現在は、専任職員が企業開拓や学生募集活動を行っております。



【住所】〒530-0001 大阪府大阪市北区梅田1-1-3-2200
大阪駅前第3ビル22階(鳥取県関西本部内)

各学外拠点を同窓会活動の拠点としても是非ご利用下さい。お問い合わせ先は、大学ホームページからご確認下さい。

活動報告

鳥取環境大学開学20周年記念事業報告（まとめ）

母校の開学20周年を祝し、本会では令和3年～5年にかけて特別予算を編成し、記念事業を行いました。

事業1：カーシェアリング実証実験

令和3年10月1日から令和5年9月30日までの2年間、智頭石油株式会社へ業務委託により学内でのカーシェアリング実証実験^(※)を展開しています。設置車両は5人乗りのパッソと8人乗りのセレナで、日常生活やレジャー、ゼミやサークル活動等に利用してもらうことができます。

※この実証実験は、利用実績や採算性を検証し今後の継続実施に向けた検討を行うもの。

鳥取は車がなければ生活できないとよく言われますが、逆を言えば車があればいろんな楽しみに出会えるということ。本会では、後輩達に大学生活を思い切り楽しんで鳥取の魅力を知ってもらうため、本事業に取り組んでいます。

（総事業費：4,990,020円）



事業2：学名碑の寄贈

大学正面ローターに設置されている学名は、開学以来「鳥取環境大学」と刻まれていましたが、これを現在の正式名称である「公立鳥取環境大学」へと一新しました。本会が寄贈したこの新学名碑は、旭日双光章にも選ばれた鳥取の書家、柴山抱海先生の書によるもので、新たな大学の顔となっています。

旧大学名の学名碑は、メディアセンター裏に移設され、今でもその懐かしい姿を望むことができます。

（事業費：2,520,000円）



事業3：備品寄贈

後輩達がより充実したキャンパスライフを送ることができるよう、学内各所に様々な備品を寄贈しました。寄贈した備品には本会からの寄贈を示すプレートをつけていますので、来学の際はぜひ探してみてください。

〈寄贈備品〉

- 本棚大1基、小1基（設置場所：教育研究棟1階4105内）
- 屋内用ベンチ3台（設置場所：教育研究棟1階ホール）
- 屋外用ベンチ10台（設置場所：学内各所）

※屋外用ベンチは既存のものを修繕

（事業費：1,468,675円）



その他の活動

鳥取環境大学同窓会会長選挙（令和5年3月）

前同窓会会長の解任を受け会長選挙を執行し、新会長に河田桂吾氏（40）が就任されました。なお、この度の会長選挙は本会会則22条の規定に基づき理事会での執行となりました。（会則は本会HPをご覧ください。）

鳥取環境大学同窓会連携推進協議会（令和5年3月）

本会与大学、学友会を交え、より充実した同窓会活動とそれによる大学の一層の発展を目指した運営協議会を開催しました。本会からは新会長の下での今後の活動ビジョンを説明した

ほか、大学側からは直近の入試の状況や就職情報など現状の報告がありました。また、学友会を含め、今後の課題や活動の展望について活発に意見交換を行いました。

学友会×同窓会会議（令和5年4月）

本会与学友会による意見交換の場を設けました。学生からは、学生生活で不便に感じていることや通学に関する課題などを共有いただきました。今後も、学生生活への充実や同窓会活動の活性化に向けて協力出来るよう取組を進めてまいります。

第18期 会計報告

（会計期間：令和3年10月1日～令和4年9月30日）

I 収入の部					(単位：円)
科目		予算額	決算額	差異	備考
1. 入会金収入		6,000,000	5,080,000	▲ 920,000	予算300人×20,000円
新入生会費収入	2022年度入学者分	6,000,000	5,080,000	▲ 920,000	254人×20,000円（9月30日現在）
2. 寄付金収入		0	0	0	
その他		0	0	0	
3. その他の収入		7,720	541,725	534,005	
利息収入	単期予算用口座	85	73	▲ 12	2/12、8/13
	定期預金利息用口座	7,635	19,234	11,599	合銀(11/6)、鳥信(8/14他)、島銀(3/8)、JA(1/23)、みずほ(8/29)
前期末収金	総会残金等	0	1,000	1,000	監査旅費残金
雑入	カーシェアリング事業売上	0	521,418	521,418	
単期収入合計 (A)		6,007,720	[A] 5,621,725	▲ 385,995	

II 支出の部					(単位：円)
科目		予算額	決算額	差異	備考
1. 事業費		8,704,677	5,243,699	3,460,978	
正会員向け事業費	支部会運営費	1,504,400	0	1,504,400	
	同窓会員支援費	147,200	0	147,200	
学生支援事業費	進路相談会経費	30,000	0	30,000	
	しゃんしゃん祭り寄付金	200,000	200,000	0	令和3年度しゃんしゃん祭りが10月に延期したため、令和4年度と合わせて2回分20万円を予算化し支出
	卒業記念パーティー寄付金	100,000	0	100,000	
	学生活動支援	102,640	0	102,640	
環境貢献事業費		0	0	0	
大学支援事業費	開学20周年事業費	6,620,437	5,043,699	1,576,738	カーシェアリング委託料・チラシ印刷代・職作成代、学名碑寄贈、ベンチ寄贈、記念プレート代、本棚
2. 運営費		2,045,980	1,125,110	920,870	
物品管理費	備品購入費	60,000	43,130	16,870	卒業アルバム（2021年、2022年）、office365、onedrive
	消耗品購入費	30,000	2,834	27,166	インクジェット、事務用品
運用費	総会（第18回）経費	274,480	0	274,480	
	総会懇親会経費（第18回）	300,000	0	300,000	
	特別会議費	60,000	0	60,000	学友同窓会議
	旅費	119,300	2,000	117,300	監査旅費（市内2名分）
	使用料	13,200	13,200	0	貸し金庫（令和4年4月1日～令和5年3月31日）税10%
	通信運搬費	176,000	112,968	63,032	携帯・ネット（9月～8月分）
	残高証明発行手数料	3,000	2,200	800	鳥銀、合銀、鳥信、島銀、JA、みずほ
	印刷代	50,000	43,450	6,550	入会案内
	委託料	910,000	905,328	4,672	会報作成、ホームページ保守
	取材経費	50,000	0	50,000	会報記事作成のための取材経費
3. 予備費		100,000	16,940	83,060	
予備費		100,000	16,940	83,060	ウイルスバスター
4. その他の支出		1,239,600	433,200	806,400	
同窓会費返金		1,239,600	433,200	806,400	入学辞退・退学者への会費返金60人（新型コロナ影響の増額）
前期末払い金		0	0	0	
進路相談会交通・謝礼		0	0	0	
誤入金返金		0	0	0	
単期支出合計 (B)		12,090,257	[B] 6,818,949	5,271,308	

これにより、第18期収支差額（A-B）は-1,197,224円の赤字となりました。

活躍する卒業生



鷲見 幸星

兼業作家

環境学部・環境学科
2021年3月卒業 17期生

17期生の鷲見幸星です。2021年に環境大学を卒業しました。

在学中は、学生有志団体での活動やゼミ活動など、様々な活動に精力的に取り組んできました。

中でも、特に力を入れていたのは、小説の執筆です。

大学入学直後から、新人賞の受賞を目標として執筆に着手し、毎年4作品ほどのペースで、作品を出版社主催の新人賞に応募してきました。

そして、大学最終年に新人賞を受賞し、小説家としてのスタートを切ることが出来ました。

卒業後の現在も、兼業作家として、執筆活動を続けています。

自分がこうして作家活動を続けられているのは、環境大学で過ごした時間があつたお陰です。

環境大学で過ごした日々が、そこで出会った仲間や先生が、様々な場所での体験が、僕をここまで連れてきてくれました。本当に、本当に感謝しています。

卒業後も、鳥取には何度か足を運ばせて頂きました。

大学時代からの友人知人が集い、近況を報告し合い、再び前へ進むための原動力を貰える拠点になっていると、そう感じています。

直接繋がりのあつた方々が卒業されたこともあり、ここしばらくは環境大学に行く機会は減っていましたが、またお邪魔させて頂きたいなと思っています。

この文章を読んでいらっしゃる卒業生の皆様と、いつかどこかで会える日を楽しみにしております。





森 香南子

大谷酒造株式会社
酒造生産チーム 蔵人
環境学部・環境学科
2020年3月卒業 16期生

16期生の森香南子です。2020年3月に環境学部を卒業しました。

大学では小林ゼミに所属しヤギに関する研究を行っていました。他にもしゃんしゃん祭りに踊り子としての参加、生物部のメンバーで爬虫類カフェの運営、学園祭でのヤギグッズの販売など経験し、とても楽しい4年間を過ごすことができました。私は兵庫県出身で大学入学を機に鳥取県に来ました。高層ビルや人の多さが苦手な私にとって、人が少なく自然豊かな鳥取は生活しやすく、卒業した今でも鳥取ライフを満喫しています。

さて私は現在、鳥取県琴浦町にある大谷酒造で蔵人としてお酒造りに関わっています。今年で4年目になり、任される仕事も増え、精米から発酵させたお酒を絞って瓶詰めするところまで蔵人として日本酒造りに携わっています。

お酒造りの工程の1つである

麴造りは3日間かかります。大吟醸クラスの高級酒に使う麴は、泊まり込みで夜間も約2時間置きに温度管理などの手入れをして丁寧に麴を育てます。通常業務と並行して行うので大変ですが、1つの商品が出来上がった時にはとてもやりがいを感じます。

また、原材料である酒米は、品種や精米歩合、育った年の気候、はたまた使用する日の気温や湿度などによって性質が異なります。その性質を見極めながら、一定の味になるように発酵をコントロールすることは難しいですが、皆さんに美味しいと思ってもらえる、そして楽しい気持ちで飲めるお酒が造れるように日々勉強中です。

当蔵では実際のお酒造りを見ていただける蔵見学を行っており、試飲や購入をすることも可能です。大谷酒造といえば「純米吟醸なかだれ」ですが、「真緋^{あけ}」や「涼」といった商品もおすすめです。鳥取県に遊びに来られた際はぜひお立ち寄りください。



鳥取 あれこれ in 鳥取砂丘



若者向け、観光客向けの飲食店を中心に、新しい店舗が続々オープンしている鳥取砂丘の沿線。鳥取砂丘はもちろん魅力的だけど、今回はあえて砂丘には触れず、その沿線にできた新たなスポットをご紹介します！

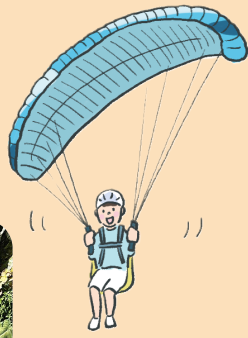

砂と水を圧縮したかたまりを彫刻し、作られる砂像の展示。砂で世界旅行「エジプト編」が、2024年1月3日まで開催中。

↑砂で作られたQRコード
本当に読み取れる、QRコード砂像。読み取ってみて！

1 鳥取砂丘 砂の美術館

■電話：0857-20-2231

←至 鳥取市街地

こどもの国入り口

砂丘東口

砂の美術館前

鳥取砂丘情報館 ● サンドパルとっとり

砂丘アクティビティ

らくだライド、セグウェイ、パラグライダー、ヨガなど砂丘でできる、体験・遊びもおすすめ！



鳥取砂丘
アクティビティ協会

■URL:<https://tottori-activity.com>

たねがいけ
多鯨ヶ池

illustrated by スタジオづり

国道9号線

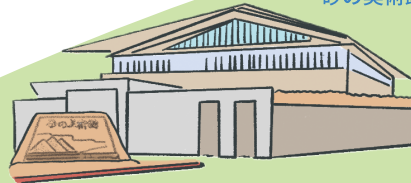

1



←梨ジュース

←かにかにバーガー

2 砂丘センター 見晴らしの丘

砂丘を展望できるお食事・お土産処。海鮮丼、砂丘ちゃんぽんなど地元食材を活用したご飯が人気。リフトで砂丘へ直行もできる！お土産、軽食もあり、観光拠点として色々そろっています。

■電話：0857-22-2111



**3 かき氷専門店
さんかく氷**

砂プリン氷→
ザクザク食感の
カラメル粉末で
砂を表現。



三角山のようにそびえる、雪のような舌ざわりのふわふわかき氷。お隣の砂丘プリンのお店と系列のため、砂丘プリンのシロップでかき氷が食べられます。見た目のサイズに面喰いしましたが、軽い食感で子どもでもかなりの量をぺろりと食べていました。店内に白湯が置いてあるのも途中の箸休めに嬉しい配慮。冬には生チョコレート専門店「さんかくショコラ」として営業。

■電話：070-8491-0354

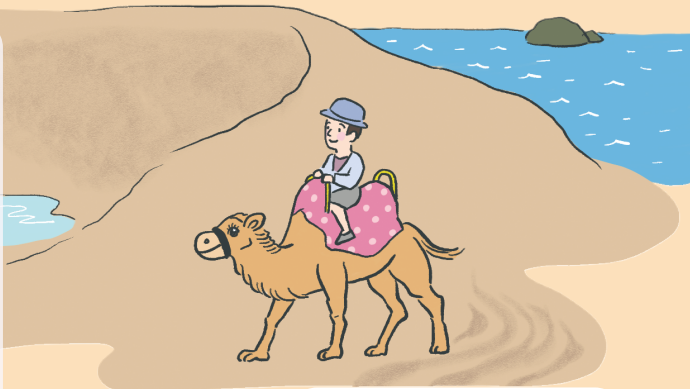

砂丘の魅力や不思議を解説してくれる展示が豊富。また、施設に常駐のガイドさんの話を聴くと、楽しさ倍増！

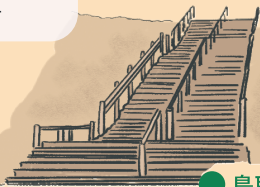

●鳥取砂丘
ビジターセンター

Ⓟ鳥取砂丘
駐車場



県道 鳥取砂丘・細川線

至岩戸→



3 4

●砂丘会館

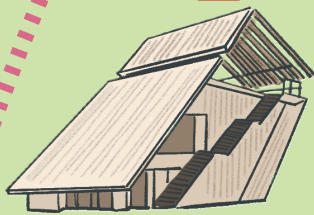

5

観光リフト



2

●砂丘センター
展望台



観光リフト→
爽快な眺めで
空中散歩。



砂丘プリンが名物のプリン専門店。滑らかなくちどけで、砂丘の砂に見立てたフレーク状のカラメルが特徴。包装もかわいいデザインで、「おいしいプリンの召し上がり方」も同梱。取材の時期は季節限定のいちごプリンを含めて全5種類のラインナップでした。No "PURIN" No Life.

トットプリン

4 Totto PURIN ■問い合わせ：070-8325-3688



個性的な意匠の建物が特徴。オリジナルのクラフトドリンクやサンドイッチなどの軽食が楽しめます。天気のいい日は、屋上の開放的なベンチから砂丘を眺められるロケーション抜群なカフェです。

5 タカハマカフェ ■問い合わせ：0857-22-6835

会員同士の交流会をサポートします!

鳥取環境大学同窓会の正会員が交流を深め、本会または鳥取環境大学の発展に寄与すると思われる活動を支援するため、以下の2つの支援制度を実施しています。

同窓会員企画の支援（費用助成）

「同期の仲間と最近会ってないな〜」、「ゼミやサークルの友達はどうしてるかな〜」などの声にお答えするため、会員同士の交流の際に1人1,000円の助成を行っています。

この助成金は、同窓会員の交流を目的とするためであれば、施設使用料や飲食費など様々な用途に利用できます。ゼミやサークルの同窓会を行うときなど、ぜひご活用ください!

【対象者】

同窓会員

【支援事業の条件】

- 1) 卒業生（同窓会員）が5人以上参加すること
- 2) イベントを実施する前に申請すること
- 3) 申請時には参加者の名簿を所定の様式で提出すること
- 4) イベント後に集合写真を提出すること

【注意していただきたい点】

- 1) 同窓会が支援を行うのは卒業生（同窓会員）に対してのみです
例：イベントの参加人数10人であっても、そのうち卒業生（同窓会員）が5人であれば補助は5,000円（1,000円×5人）となります
- 2) この事業の適用は先着順とします。本事業による支出が年間予算の上限に達した場合は補助が出せない場合もあります。
- 3) ごく身近な会員同士（同じ職場など）での飲み会や、個人の利益を目的とする利用など、本事業に適さないイベントと判断した場合は、補助が出せない場合もあります

◆申請用紙は同窓会HPから◆

URL:<http://www.tues-dousoukai.com/>



幹事さん支援（イベント開催案内代行）

- ゼミの先輩や後輩も集めて同窓会をしたいけど、連絡先が分からない。
- 同級生（同期）全体のイベントを開いてみたいけど連絡先が分からない。

こんな時には、同窓会が保有している名簿に登録された住所に、開催案内をお送りします。

送付にかかる費用や案内の印刷代は同窓会が負担します。

【案内の様式】

案内は、幹事さんへの出欠確認が届くよう返信信用ハガキで行われます。

【案内～イベント完了までの流れ】

1. 幹事さんは、同窓会事務局に開催したいイベントの概要を教えてください。
2. 同窓会事務局から、名簿に掲載されている大まかな対象人数をお伝えします。
3. 幹事さんはイベントの日時、参加費などを設定し、案内文の案を作成して、同窓会事務局に送付してください。
4. 同窓会事務局が名簿管理や会報発行を委託している業者に、ハガキの作成を依頼します。
5. 同窓会事務局から案内ハガキの仕上がり見本を幹事さんにお送りします。
6. 幹事さんは案内ハガキの内容を確認したうえで、良ければその旨を同窓会事務局にお伝えください。
7. 同窓会事務局から委託業者に、案内の印刷と発送を依頼します。（費用は同窓会持ち）
8. 案内ハガキが対象者に届き、各々出欠を返信します。
9. 幹事さんに、対象者から出欠のハガキが届きます。
10. 幹事さんは、イベント会場などを参加者にご連絡ください。
11. 確定した参加者名簿（現住所等記載）を同窓会事務局に送付してください。（イベント参加費助成事業も併用できますので、ぜひ申請してください。）

◆利用される際はメールでお問合わせください◆

mail:re-tues@tues-dousoukai.com

僕らが希望に満ち溢れていたあの頃。

鳥取は、
嬉しいことも、悲しいことも、楽しいことも、苦しいことも、
いろんな思い出をくれました。

あの頃の自分に出会うために、
あの頃と違う自分に出会うために、

「そろそろ帰ってこない？ 鳥取に。」

鳥取暮らしもいいかもな…と思ったら

詳しくは

検索



同窓会がカーシェアリング事業を委託している智頭石油株式会社より、レンタカーとお宿のお得なお知らせ!

カーシェアリング利用料金

10%割引

月・年会費無料
利用料金 15分 200円～
詳しくはこちら⇒



事前に下記までご連絡ください
0120-770-745 (智頭石油)
※同窓会会報を見た旨必ずお伝えください



ゲストハウス宿泊料金

10%割引



事前に下記までご連絡ください
ゲストハウスミライエBASE
080-5617-6963
※同窓会会報を見た旨必ずお伝え下さい

同窓会ホームページのご案内

<http://www.tues-dousoukai.com/>



facebookも始めました!!

「いいね!」を宜しくお願いします!

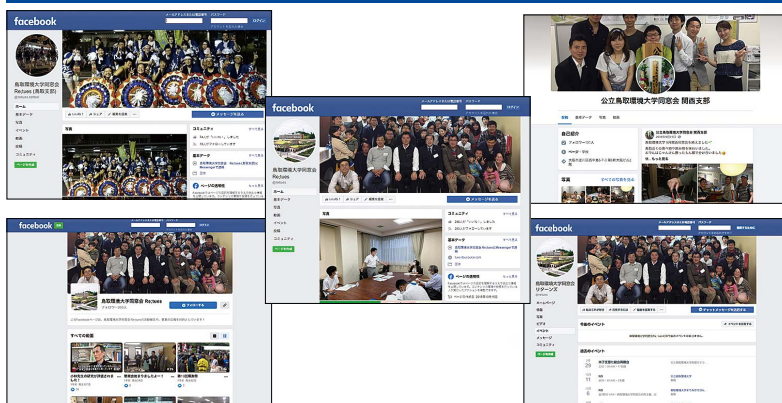

- 鳥取環境大学同窓会 Re:TUES…公式 facebook 「鳥取環境大学同窓会 Re:TUES」で検索してください。
- 鳥取環境大学同窓会 Re:TUES 鳥取支部…公式 facebook 「鳥取環境大学同窓会 Re:TUES（鳥取支部）」で検索してください。
- 鳥取環境大学同窓会 Re:TUES 関西支部…公式 facebook 「鳥取環境大学同窓会 Re:TUES（関西支部）」で検索してください。
- 鳥取環境大学同窓会 Re:TUES 岡山支部…公式 facebook 「鳥取環境大学同窓会 Re:TUES（岡山支部）」で検索してください。
- 鳥取環境大学同窓会 Re:TUES 米子支部…公式 facebook 「鳥取環境大学同窓会 Re:TUES（米子支部）」で検索してください。



鳥取環境大学同窓会 Re:TUES



鳥取支部



関西支部



岡山支部



米子支部

環謝祭のお知らせ

開催日▶2023年10月14日(土)・15日(日)
なるべく公共交通機関ご利用にてお越しください。

環謝祭ホームページ▶



環謝祭 Instagram▶



都道府県別 卒業生在住者数一覧

在住先判明者
計3,907名
会員総数 計4,595名

四国 274名

徳島県 71名
香川県 65名
愛媛県 103名
高知県 35名

中国 2,204名

鳥取県 1,410名
島根県 240名
岡山県 309名
広島県 199名
山口県 46名

中部 274名

新潟県 15名
富山県 18名
石川県 10名
福井県 20名
山梨県 4名
長野県 26名
岐阜県 32名
静岡県 71名
愛知県 78名

北海道・東北 39名

北海道 13名
青森県 4名
岩手県 5名
宮城県 3名
秋田県 3名
山形県 3名
福島県 8名

関東 115名

茨城県 14名
栃木県 15名
群馬県 12名
埼玉県 14名
千葉県 14名
東京都 28名
神奈川県 18名

近畿 726名

三重県 17名
滋賀県 32名
京都府 101名
大阪府 145名
兵庫県 370名
奈良県 29名
和歌山県 32名

※2023年8月時点の名簿登録情報より

鳥取環境大学同窓会

〒689-1111 鳥取市若葉台北1-1-1

E-mail re-tues@tues-dousoukai.com

URL <http://www.tues-dousoukai.com/>